Näringslivsnytt

Nyheter från Katrineholms kommunledningsförvaltning, näringsliv. Nr 7 – Sep 2021

Osama följde sina drömmar

Katrineholm

Näringslivsnytt

Näringslivsnytt ges ut av Katrineholms kommun. Enheten Näringsliv arbetar långsiktigt med insatser som skapar förutsättningar för en positiv utveckling för ett bättre näringslivsklimat, fler företag, fler arbetstillfällen och fler invånare.

Avdelningen för Näringsliv:
Stadshuset, Gröna Kulle Fredsgatan 38.

Stefan Toll
Näringslivschef
0150-570 14, 070-588 77 94
stefan.toll@katrineholm.se

Carina Lloyd
Näringslivsutvecklare/Företagslots
0150-568 29, 070-595 96 65
carina.lloyd@katrineholm.se

Företagsstödjande samverkansaktörer:
Nyföretagarcentrum
nyforetagarcentrum.se/katrineholm/
Almi Företagspartner
almi.se/Stockholm-Sormland/
Katec
katec.se/
Leader Sörmland
leadersodermanland.se/

Kundservice:
Kommunväxeln 0150-570 00
Läs mer om näringslivsfrågor här.

Kundservice Samhällsbyggnadsförvaltningen:
0150-577 00
samhallsbyggnadsforvaltningen@katrineholm.se

Produktion: +Katrineholm, september 2021

Våga satsa på din dröm

Att starta eget är inget problem för den som kommer från miljöer där företagande är ett naturligt sätt att lösa försörjningsproblematiken. För den som har andra livserfarenheter kan det administrativa regelverket kring att starta företag vara ett oöverstigligt hinder att ta sig förbi.

Även de som driver företag men vill växla upp det till nästa ekonomiska nivå genom en utvecklad idé eller produkt kan hamna i lägen där de inte vet hur man ska ta sig vidare och därför bli kvar på den plats de står trots potential för något större.

Här finns det i dag jättebra system i Sörmland för stöd, exempelvis Nyföretagarcentrum om du startar ett nytt företag och Katec om du har idé och bolag klart men behöver hjälp med att visa upp det för presumtiva investerare.

Sedan finns det ytterligare organisationer som kan hjälpa dig att ta nästa steg beroende på vilken nivå du befinner dig på. Exempelvis är Almi här en viktig partner.

Du är välkommen att höra av dig till Näringsliv om du har en ny idé eller vill utveckla en verksamhet. Vi kan lotsa dig vidare till rätt organisation på rätt nivå. Katrineholm har legat i framkant i ett sörmländskt perspektiv när det gäller Startup-bolag och vi vill gärna vara där. Det är bra för Katrineholm när de lokala företagen växer.

Många nyföretagare klarar sig också själva med hjälp av sina egna nätverk och kunskaper. I det här numret av Näringslivsnytt träffar vi Osama Pairo som satsat på sin dröm och öppnat tandklinik vid Torget.

STEFAN TOLL
Näringslivschef
Katrineholms kommun

Stabilt företagsklimat

Katrineholm återfinns i årets företags-ranking på plats 79 i Sverige och plats tre i länet. Den senaste rankingen bygger på företagens svar från undersökningen som genomfördes våren 2021.

Varje år genomför Svenskt Näringsliv en stor undersökning bland landets företagare. Den ligger till grund för deras prestigefyllda ranking som publicerades idag den 22 september. Katrineholm tappar 12 placeringar sedan förra årets mätning, till plats 79. Det är tredje bästa placering i länet.

– Vi jobbar på både kort och lång sikt för att stärka relationen med kommunens företagare. Resultatet ligger fortsatt på en bra nivå men ambitionen är att alltid bli bättre och klättra på rankingen. Katrineholm jobbar proaktivt där vi involverar kommunens olika förvaltningar, befintliga företag och företag som vill till Katrineholm. Vi behöver utveckla samarbetet än mer och tillsammans analysera och värdera de resultat vi får, säger Stefan Toll näringslivschef Katrineholm.

– Katrineholm har gjort en stabil klättring genom åren. Från Sverigebotten till tredje plats i länet i år, och det är vi stolta över. Jag är övertygad om att vi har potential att klättra. De senaste åren har präglats av stor osäkerhet på grund av pandemin. Vi behöver fortsätta utveckla det vi får positiva omdömen om, men framför allt analysera och utveckla de områden där vi inte får lika goda omdömen, eller där vi har försämrat våra resultat, säger Johan Söderberg (S) kommunstyrelsens ordförande i Katrineholm.

Företagsklimatet i Katrineholm var 2006 nere på knä, rankat på plats 284 av 290 kommuner. Idag tretton år senare återfinns Katrineholm på plats 79. En fantastisk klättring mot toppen och ett kvitto på det goda samarbetet mellan kommunen och näringslivet

Om rankingen

Sedan mer än 20 år tillbaka mäter Svenskt Näringsliv företagens upplevelse av företagsklimatet i den kommun som de är verksamma i. Undersökningen skickas till mer än 60 000 företag som svarar på ett tjugotal frågor. Betygen gäller bland annat attityder till företagande, konkurrens från kommunala verksamheter, kommunens service till företagen samt tillgången på medarbetare med relevant kompetens. Statistisk från SCB och UC påverkar också rankingplaceringen. Hela rankingen hittar du här.

Mer information: Stefan Toll näringslivschef 070 - 5887794

#DuGörKatrineholm

Kampanj för att lyfta lokal handel

Under hösten 2019 gick ett flertal stadskärnor i Sverige samman i kampanjen "Local is the new black" med syfte att lyfta sina lokala verksamheter under Black Friday/Week. +Katrineholm hakade på har anpassat kampanjen för Katrineholm.

Tanken är att lyfta Katrineholms kommuns lokala verksamheter och belysa vikten av att man som kund väljer att handla varor och tjänster lokalt.

För att förstärka kampanjen har papperskassar och dekaler med #DuGörKatrineholm tryckts upp. Materialet är till för alla lokala verksamheter i kommunen och finns att hämta på +Katrineholm.

Impecta Fröhandel är ett familjeföretag från Julita som har funnits sedan 1975.

Impecta Fröhandel utökar – och tar sig an nordiska marknaden

Michael Karlsson och Veronica Gårdestig.

På Impectas webbshop finns 2000 frösorter att välja bland.

Under november invigs Impectas nya lokaler på Starrvägen i Katrineholm. Det som en gång varit bilhall, matvaruaffär och post har nu omvandlats till en modern distributionscentral för e-handel.

Det handlar inte om någon flytt utan enbart expansion. Provodling och produktion kommer även i fortsättningen att vara kvar i Julita, som är och förblir huvudkontor. Personalstyrkan kommer att utökas successivt på båda anläggningarna och det kommer inte att försvinna några arbetstillfällen i Julita.

Under året har även företagets ägarförhållanden förändrats och Veronica Gårdestig, VD och Michael Karlsson, marknadschef är nu förutom företrädare för Impecta också delägare i en nybildad trädgårdskoncern som ska ta sig an den nordiska marknaden. Redan under vårsäsongen 2022 kommer man att kunna hitta en stor del av Impectas fröer i Norge.

– Ett stort steg för Impecta Fröhandel och helt rätt sätt att säkra företagets framtid även efter oss, säger syskonparet som båda har verkat i företaget i cirka 30 år. Ingen av dem har dock för avsikt att sluta och de ser fram emot att skapa både ökad tillväxt och arbetstillfällen i Katrineholm.

Företagsnytt

Finja Prefab byter namn till K-Prefab

Som en följd av ägarbytet i början av året, byter nu Finja Prefab AB namn. Det nya företagsnamnet är K-Prefab AB. Vid årsskiftet 2020–2021 blev K-Fast Holding AB nya ägare till Finja Prefab AB. Företaget informerar nu sina kunder om att man byter namn och logotype, men att ingenting annat är nytt. Mer information här.

ETC Solparken firar 10 år

En idag mångsidig verksamhet som inte bara producerar el utan också biokol, tomater och andra växter. Se deras verksamhet och när de har Kullendagar och andra event här.

”Har man möjlighet att uppfylla en dröm så får det bära eller brista”

Osama Pairo öppnade egen tandklinik

Under sommaren öppnade tandläkare Osama Pairo dörren till Tandvårdshuset Katrineholm. Drömmen var uppfylld och målet nått, men resan dit har varit lång, sällan rak, och kantad av kamp och hårt arbete. Att kunna öppna kliniken i sin hemstad är något som gläder Osama lite extra. Han har bott här i ett kvarts sekel och har sin familj här, men de kunskaper och det nätverk han förvärvat har sin grund över hela världen så etableringen kunde egentligen ha skett var som helst.

420

Under 2017 utfärdades 420 tandläkarlegitimationer varav 275 utfärdades till personer som utbildats i Sverige.
Totalt var drygt 9 000 tandläkare yrkesverksamma 2016 och av dessa arbetade cirka 8 000 i hälso- och sjukvården. Därutöver var 272 legitimerade tandläkare yrkesverksamma inom eftergymnasial utbildning och 174 inom offentlig förvaltning.
Av de 8 077 tandläkare som var yrkesverksamma i Sverige 2019 var 4 539 kvinnor och 3 538 män.
Källa: Tandläkarförbundet

Osamas Pairos familj har sitt ursprung i Irak, men som kurder blev det ett svårt liv under Saddam Husseins styre under 80-talet och många fruktansvärda övergrepp begicks i något som i vissa områden påminde om ett folkmord.

– Vår familj fick utstå mycket, berättar Osama. Den Irakiska regimen ansåg att kurderna inte hade i landet att göra utan vi uppmanades att flytta till Iran där de tyckte att vi hörde hemma. Mina tre morbröder blev mördade och min morfar, som var affärsman och bland annat lät bygga hus, fick sina tillgångar konfiskerade. De pengar han hade hemma i byrålådan fick bli grundplåten att ta resten av familjen med sig på flykt till Iran.

– Min pappa har också en bakgrund med flykt från Irak till Iran och det var där mina föräldrar träffades så jag och mina bröder är födda i Iran. Men det var hårt att börja om från noll på den tiden och min mamma försökte hitta ett sätt att skapa en bättre framtid för oss. Målet blev Sverige där vi hade släktingar.

Med morfars pengar kunde familjen betala folk för att smuggla dem genom Ryssland och hit, men för att göra det möjligt fick de dela upp sig.

– Min bror Kaysar var redan i Sverige med min moster, jag och mamma reste tillsammans med morfar och pappa kom efter tillsammans med min andra bror Kosai, berättar Osama.

– Vi hamnade på en

Fortsättning nästa uppslag >>>

I Dialects tidigare loikaler på Köpmangatan finns nu Tandvårdshuset

flyktingförläggning i Tumba och därefter i Hälleforsnäs. Men mamma ville bosätta sig hos sin kusin i Katrineholm och det var där, i den lägenhet där min mamma fortfarande bor, som familjen kunde återförenas.

– Det är klart att den här tiden påverkat vår familj. Mamma ville att vi barn skulle välja ett yrke där vi inte var så beroende av vilket land vi bodde i ifall vi skulle behöva fly igen. Morfar gick från att vara en person som folk reste sig inför till att bli någon som ingen kände och som inte hade några kompisar. Jag var mycket med min morfar när jag var liten och jag vet att han skulle vara stolt över mig nu. Mycket av min arbetsmoral kommer från honom.

– Min pappa höll på att utbilda sig till biomedicinsk analytiker i Irak när de fick fly. Mitt läshuvud och mitt bollsinne har jag fått från honom. Det var han som tog mig till basketträningarna för att han insåg att jag behövde kompisar här i Sverige och han var på alla mina träningar och alla matcher.

Beslutet att bli tandläkare tog Osama redan som barn.

– Vi tittade på arabisk TV hemma och jag såg ett program där man bjöd in läkare för att utbilda allmänheten. En gång var det en tandläkare där vars patient satt och grät. Jag frågade mamma varför patienten grät och hon svarade att han var så lycklig för att ha fått tänderna fixade. Då ville jag också bli tandläkare.

– Jag tyckte det verkade vara ett bra jobb men mamma sa att man måste ha bra betyg och det har följt mig hela livet. Jag har alltid varit en högpresterande elev under hela min skoltid för att kunna bli en bra tandläkare.

– Under mellan- och högstadiet blev basketen också viktig. Det var där jag lärde mig att jag var en del av ett lag. Jag var bra på basket och älskade att dribbla av motståndarna och göra mål, men pappa och mina coacher lärde mig att jag också var tvungen att passa bollen för att jag skulle få tillbaka den av dem. Ingen kan spela ensam mot ett helt lag.

Men en liten invandrarkille med glasögon som är högpresterande i skolan och som älskar att dribbla av motståndarna på rasterna eller i gymnastikhallen är också ett tacksamt mobbingoffer och Osamas tid under framför allt högstadiet på Södra skolan var oerhört tuff. När två flygplan flög in i World Trade

49 500

Genomsnittlig månadslön för tandläkare är 49 500 kronor. Jämför man livslönen med en tandläkare med en livslön för den som endast har gymnasieutbildning så tjänar en person som påbörjar sin tandläkarutbildning direkt efter gymnasiet in den vid 38 års ålder.
En person som påbörjar sin juristutbildning direkt efter gymnasiet tjänar som jämförelse in den vid 34 års ålder och en person som påbörjar sin socionomutbildning direkt efter gymnasiet tjänar in den vid 56 års ålder.
Källa: Sacos livslönerapport 2020.

Tandsköterskan Alexandra Genz och Osama Pairo hälsar patienterna välkomna till Tandvårdshuset.

Center och namnet Usama blev på allas läppar blev det inte lättare. Att få cykeln upphängd i ett träd var ett litet problem, ren misshandel ett större.

– Det kom elever från Duveholmsskolan upp till Söder bara för att spöa mig, berättar Osama och beskriver en tillvaro av mobbing men också av frånvarande vuxna på skolgården som lät det här ske.

Men det skapade också en drivkraft att bli ännu duktigare för att nå sina mål och visa de som jävlades med hans tillvaro att han kunde lyckas.

– Basketen betydde oerhört mycket för mig under de här åren, där kunde jag få prestera tillsammans med mina kompisar och vara glad över vad vi åstadkom tillsammans. Men jag fick också höra om folk som hade bra betyg men som ändå inte kom in på tandläkarutbildningen och jag insåg att jag inte hade några marginaler. Så till slut fick jag offra basketen.

– Jag satsade allt på skolan och fick bra betyg. Jag gjorde också högskoleprovet men jag kom inte in på tandläkarutbildningen vid första försöket. Det var lite av en chock för mig. Vad skulle jag göra nu? Jag började jobba på Kronfågel i väntan på nästa ansökningstillfälle och det var en ny upplevelse för mig som inte hade jobbat på riktigt tidigare.

– Det var tufft. Inte minst det mentala inför mig själv. ”Skulle inte du bli tandläkare?” sa jag till mig själv. Jag visste ju att det skulle hända men inte när och eftersom jag varit så fokuserad på det blev det här ett hack i skivan.

Det var sex månader till nästa ansökan och för Osama en tid att fundera över vad han ville göra med sitt liv men han bestämde sig för att köra på det spår han valt redan som liten.

– Så jag sökte igen och kom inte in då heller. Jag hamnade som reserv och jag frågade mig om jag skulle orka sex månader till på Kronfågel. Att komma in via reservplats kändes avlägset, ingen lämnar en tandläkarutbildning man kommit in på. Tänkte jag.

– Men två veckor in på terminen ringde en kvinna från Umeå universitet och de hade en plats ledig. Först ville jag inte till Umeå, vad skulle jag långt upp i Norrland och göra, men mamma tog telefonen och sa att ”han kommer jättegärna”, berättar Osama och skrattar åt minnet.

Fortsättning nästa uppslag >>>

3 700

I 15 av Sveriges 21 regioner väljer en majoritet av den vuxna befolkningen att gå till en privat vårdgivare. Störst är andelen i Region Stockholm där 73 procent går till en privat vårdgivare och lägst andel har Region Gävleborg där 41 procent går till en privat vårdgivare.
Den privata tandvården består av cirka 1 700 vårdgivare med cirka 3 700 tandläkare.
Statistik: Försäkringskassan

Hål i tänderna och tandlossning beror inte bara på hur väl man sköter sin munhygien och hur mycket godis man äter. Även ärftliga egenskaper och faktorer som fetma, utbildning och personlighet kan spela roll. Det visar den hittills största studien på området. En studie som har letts av forskare vid Umeå universitet.
(umu.se)

56%

Andelen av den vuxna befolkningen, 24 år och äldre, som årligen besöker tandvården, låg strax under 56 procent 2019. Störst andel fanns i gruppen 75–79-åringar. Tandhälsa mätt i antal kvarvarande och intakta tänder har förbättras över tid, men det finns stora skillnader mellan utbildningsnivåer och mellan regioner.
Källa: Socialstyrelsen

– Jag hade aldrig bott själv och aldrig lagat mat. Nu skulle jag flytta till Umeå och klara mig själv. På ett ögonblicks tid kom verkligheten i kapp mig. Det hade varit svårt ta hand om och fixa det här när jag hade stöd av föräldrarna, nu skulle jag vara själv 70 mil hemifrån. Så mamma följde med och under ett par veckor fick hon lära mig bli så pass vuxen så att jag skulle kunna klara mig själv.

– Jag spenderade fem år i Umeå, växte väldigt mycket och utvecklades som människa. Mina bröder kom upp och besökte mig och så småningom flyttade de också upp för att studera till tandläkare.

– Jag tog aldrig några studielån under de här åren. Varje jul och sommar när man normalt ska ladda batterierna jobbade jag på Kronfågel för att få det hela att gå ihop och jag hade inte någon ledig tid på fem år. Men bestämmer jag mig för något så gör jag det. Jag ville inte dra på mig skulder och med facit i hand så var det hårt men med tunnelseende så kör man bara. Samtidigt fanns det ju med det här upplägget inga felmarginaler, inget utrymme för missade tentor. För det underskott som ändå uppstod i ekonomin fick jag hjälp av mamma och hennes sparade pengar. Jag är self-made i varje bemärkelse men just den här perioden hade det inte gått utan henne.

Efter att ha fokuserat på att bli tandläkare i nästan 20 år var Osama till slut framme vid målet.

– När jag var klar med studierna kändes det lite märkligt. Nu hade jag gjort det här, what's next. Jag tänker alltid på "the next game". Som ung var jag alltid på väg framåt, men nu som vuxen försöker jag mer ta in intrycken i nuet och ett mål utan delmål är bara önsketänkande.

– Även om jag är uppväxt i Katrineholm kom jag som tandläkare hit utan namn. Efter några år här som tandläkare hade jag både namn och erfarenhet men jag började också känna mig bekväm. Utmaningen började plana ut och försvinna. Man blir lite duktigare hela tiden men jag kände att jag behövde större utmaningar.

– Jag har varit på utbildningar i hela världen och träffat mycket folk och jag insåg att det bästa vore att etablera sig i Dubai som är lite av en kunskapshub i branschen. Men coronan kom emellan. Jag tyckte ändå att det nu borde gå att satsa och ta nästa steg så det fick bli Katrineholm.

Karies är världens vanligaste sjukdom. Mer än var tredje människa på jorden, eller 2,4 miljarder personer, har just nu obehandlad karies i sina permanenta tänder. Till det kommer ytterligare över 600 miljoner barn som har obehandlad karies i sina mjölktänder.

Att bygga en tandklinik är inte som att iordningställa vilken lokal som helst.

– Jag ville vara i markplan så jag bad min bror Kosai att leta efter en lokal. Själv jobbade jag jättemycket och hade inte tid att forska. Vi tittade på gamla Glad Rags och Röda Korsets lokaler men så hittade han lokalerna som Dialect hade lämnat. Jag var inte riktigt såld på dem först, men tillsammans med ett företag som är experter på att bygga tandkliniker ritade vi på hur jag ville ha det. Sedan sökte vi bygglov för de förändringar vi ville göra för jag fick inte hyra lokalen av Hembla förrän alla tillstånd från kommunen var klara.

– Så långt hade Kosai drivit projektet. Sedan när det kom till rumsindelningar, inredning, vvs och el tog jag över. Tillsammans med konsulter från Plandent benade vi ut vad som behövde göras.

– Allt i den tidigare lokalen revs ut och de nybyggda väggarna är armerade med specialgips och reglarna är av stål. Även spackel och färg är special, inga röntgenstrålar får passera genom väggarna.

– Här finns också ett rum för 3D-röntgen och där krävs tre lager av allt. Det rummet kostar mer än två vanliga behandlingsrum att ta fram men jag måste ha det när jag gör operationer med speciella implantat. Det handlar om medicinska operationer där man till exempel går in i bihålan, lyfter upp och fyller med kalcium. Först bygger jag benet sedan kan jag göra implantatet. Vanligen skickar man patienten till Eskilstuna för sådana här operationer men nu kan jag göra dem själv. Enkelt för patienten men också för mig.

– Här finns också rum för mina bröder om de vill komma hit och jobba tillsammans med mig.

Osama är utbildad allmäntandläkare med en masterexamen, Doctor of Dental Surgery. Han har även fördjupat sig inom avancerad implantatkirurgi och komplexa bettrehabiliteringar.

– Har du inga tänder kan jag fixa det. Har du tänder som inte är bra kan jag fixa det också. Jag har lagt mycket energi och ekonomi på utbildningar inom det här området, främst i London och Dubai där jag varit minst ett par gånger per år. Mitt nästa mål är att ta en till master inom implantatkirurgi i Tyskland. Det får bli när jag har fått i gång kliniken.

Fortsättning nästa uppslag >>>

Har du inga tänder kan jag fixa det. Har du tänder som inte är bra kan jag fixa det också.

Osama Pairo om att arbeta med implantatkirurgi och komplexa bettrehabiliteringar.

Att få sina tänder fixade kan vara en livskvalitethöjande faktor.

Man kan alltid göra saker bättre, alltid utmana sig själv.

– Jag gör en virtuell operation innan den sker på riktigt. Min bror är expert på 3d-printning inom tandvård och han skriver ut patientens käke i plast så att jag kan studera den. Då kan jag känna och se vad jag kan göra och framför allt inte göra innan operationen. Alternativet är att öppna och se hur det ser ut. Det kan gå bra men det ökar också risken för misstag.

– Man kan köpa en klinik men det här blir mycket bättre. Lokalen är specialbyggd för våra behov. Så antingen blir det en bra story att berätta för barnbarnen eller också blir det en berättelse om hur man inte skulle göra. Men bollen var i rullning och det fanns planterat i mitt huvud att det här skulle göras. Har man möjlighet att uppfylla en dröm så får det bära eller brista. Antingen har jag rätt och analytikerna fel eller också blir det tvärtom. Men siffernissar vet inte hur man jobbar med magkänsla och jag tycker att det blev bra.

Osama handplockade Alexandra Genz som tandsköterska och kunderna har börjat hitta till dem.

– Ett delmål var att träffa en ny patient per dag, men bara efter några dagar började fler höra av sig så delmålet fick höjas, i stället för en ville jag ha tre nya patienter. Efter tre veckor har vi snittat mellan fyra och fem. Gör vi ett bra jobb kommer folk hit därför att de själva vill det, de har inte blivit ordinerade av någon annan.

Det är nästan så att Osama fortfarande har andan i halsen när han ser tillbaka på det här året.

– Det har varit stressigt och jag sov knappt mellan januari och augusti när vi öppnade. Jag jobbade som konsult åt landstinget och tanken från början var att jag bara skulle ströjobba. Men en dag i veckan blev två och rätt som det var jobbade jag heltid plus att bygget skulle sätta i gång. Så jag började klockan fem på morgonen i våra nya lokaler och vidare till Gnesta för att jobba där under dagen för att avsluta i de egna lokalerna igen.

– Men jag visste att det var en kort period så det var bara att bita ihop. Jag fick hålla tungan rätt i mun för bygget handlade om att hantera flera miljoner kronor. Jag trodde jag var vuxen tidigare men den här processen har fått mig att bli vuxen på riktigt och nu sover jag bra på nätterna.

Hinner du med dig själv?

– Jag har varit Tandläkare Osama på heltid sedan vi öppnade. Jag hinner möjligen vara lite på gymmet. Det funkar bra för tillfället men självklart inte på lång sikt. Balans i livet är viktigt med en bra fördelning av dygnets timmar. Men nu är det hundra procent fokus här, avslutar Osama Pairo.

MATS FREDRIKSSON

Antingen har jag rätt och analytikerna fel eller också blir det tvärtom. Men siffernissar vet inte hur man jobbar med magkänsla och jag tycker att det blev bra

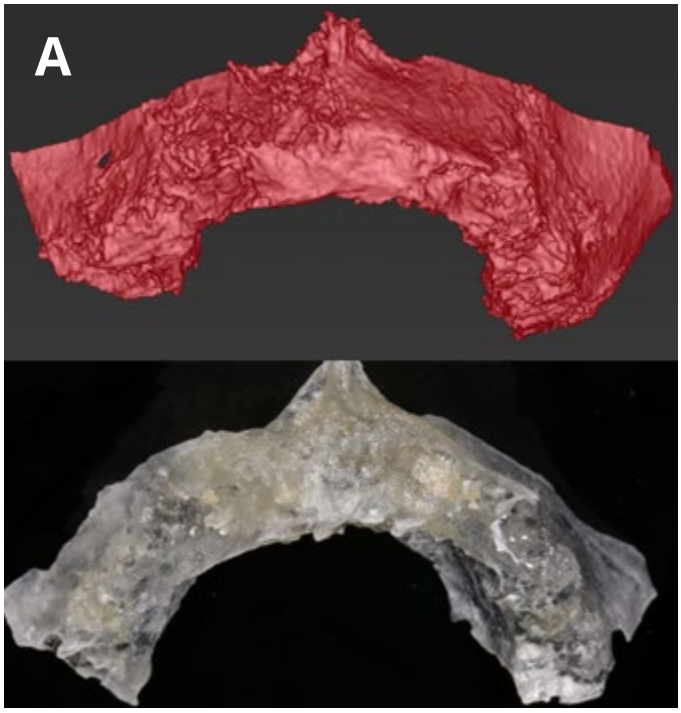

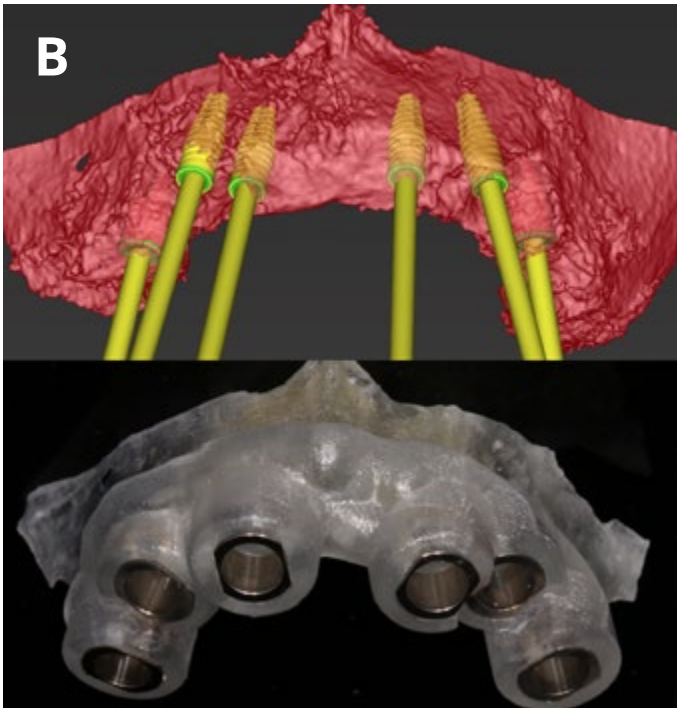

A: *3D bild av patientens käke som sedan har printats ut i 3D för analys. I detta skede kan man utvärdera ev begränsningar och möjligheter.*

B: *Virtuell kirurgisk plan. Utifrån 3D bilden av patientens käkben kan man göra operationen på datorn. Sedan printar man ut en kirurgisk mall. Den här mallen möjliggör placering av implantaten med väldigt hög precision enligt planeringen på datorn.*

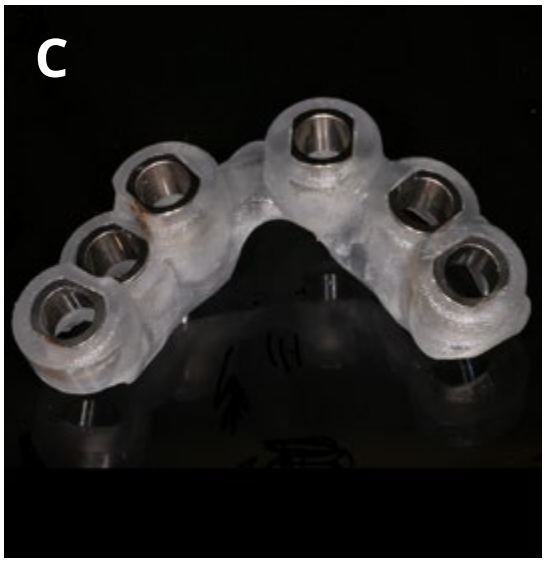

C: *Bild på den kirurgiska mallen (guideskenan)*

D: *Här kan man se hur implantaten stämmer överens i placering jämfört med den kirurgiska planen.*

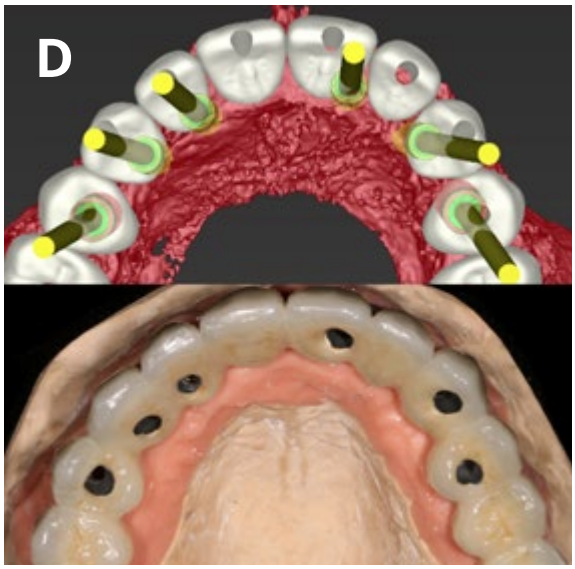

E: *Bild på de färdiga tänderna som tandteknikern utformat efter den virtuella planeringen.*

F: *Jämförelse mellan den initiala planeringen till färdig produkt. Ett kontrollerat behandlingsflöde med god förutsägbarhet och därmed minskad risk för ev komplikationer.*

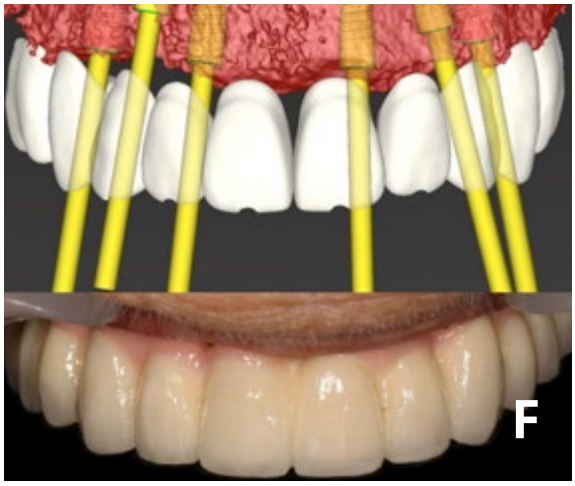

SIV
– Sörmlands innovationsvecka

I Sörmland finns många organisationer som vill stötta dig i ditt företagande. Oavsett om du funderar på att starta eget, vill ta nästa steg eller är redo att ta över världen. Vi finns här för att underlätta din resa.

Alla organisationer är experter på sina områden och alla har ett gemensamt mål; att göra skillnad. Skillnad för dig. Skillnad för ditt företag. Skillnad för Sörmland.

Det låter väl bra? Men hur funkar det?

Vi vet att det kan vara svårt att hitta rätt bland alla aktörer i det så kallade stödsystemet. Vem gör vad och vad kan jag få hjälp med? Det är precis de frågorna vi vill svara på genom SIV-Sörmlands Innovationsvecka.

Under veckan, 4-8 oktober berättar organisationerna om vad de gör och hur de kan hjälpa dig. Dessutom bjuder vi på inspirerande föreläsningar och intressanta paneldiskussion.

Missa inte SIV. Ta del av programmet här och hjärtligt välkommen.

Bra idéer skapar framtidens landsbygd

Vänd er till Leader Södermanland

Med lokalt engagemang i gränsöverskridande samverkan möjliggörs en livskraftig landsbygd i utveckling.

”Bra idéer skapar framtidens landsbygd. Vänd er till Leader Södermanland för att förverkliga er idé. Leader Södermanland är en ideell förening som stödjer landsbygdsutveckling mot hållbar tillväxt, bättre livskvalité och ökad interaktion med omvärlden. Grundläggande för Leadermetoden är att det är boende och verksamma i ett område som ska driva och påverka utvecklingen. Ni har idéerna, vi har metoderna och pengarna”

Vad kan man söka finansiering för?

Det finns två typer av projektstöd att söka hos Leader Södermanland.

1. Projektstöd till insatser som är till nytta för en bredare allmänhet eller är förutsättningsskapande för exempelvis företagsutveckling, boendemiljö, kunskap, service eller landsbygdens attraktivitet. Du kan då få stöd för upp till 100 procent av utgifterna.
2. Projektstöd till företag som är till nytta för enskilda aktörer eller ett fåtal samarbetande aktörer. Det är inte avgörande vem som är sökande, det är målet och syftet med projektet och vem projektet gynnar som avgör om det är ett projektstöd eller projektstöd till företag.

I projektstöd till företaget får stödet uppgå till högst 200 000 kronor. Du kan få stöd för upp till 70% av utgifterna. Finansieringen kan alltså se ut enligt följande:

- Projektstöd: 200 000 kr (70 %)
- Egen finansiering: 85 714 kr (30 %)
- Totalt: 285 714 kr

Om du söker stöd som handlar om investeringar inom Jordbruksverket eller enbart gynnar sådan verksamhet kan du få stöd för upp till 40 procent av utgifterna.

Vem kan söka bidrag?

Företag, föreningar och kommuner kan söka bidrag. Alla i Katrineholm som inte bor i centralorten (det räknas inte som landsbygd) kan söka medel. Dock inte enskilda personer.

Hur går man till väga för att göra en ansökan?

Ansökan görs via hemsidan och där finns också all information som kan behövas. Behöver du hjälp eller har funderingar kontakta kansliet eller någon av dina lokala ambassadörer.

Kansliet når du på info@leadersodermanland.se eller via mobil 073-403 71 71

Lokala ambassadörer:

Thomas Lövgren, privat sektor thomas.lovgren@nyforetagarcentrum.se
Stefan Jansson, offentlig sektor Stefan.jansson@katrineholm.se
Regina Westas-Stedt, ideell sektor regina.Westas-Stedt@vingaker.se

Almi för dialog om framtida behov

Vi möter dig gärna i en dialog kring ditt företags behov och utmaningar idag och framåt – helt kostnadsfritt.

I det nyligen startade projektet Hållbar omställning i östra Mellansverige har Almi och Energikontoret i Mälardalen fått i uppdrag att stötta små- och medelstora företag under och efter pandemin. I satsningen erbjuds företag kostnadsfria och skräddarsydda insatser utifrån era behov och utmaningar. Vi tar gärna ett digitalt eller personligt möte för att diskutera hur vi kan stötta er verksamhet på bästa sätt!

Projektet:
Detta projekt syftar till att stötta små och medelstora företag i deras arbete med att öka sin långsiktiga konkurrenskraft och tillväxt genom hållbar omställning. Fokus kommer att ligga på grön omställning, digitalisering samt internationalisering. I projektet kommer behovsanpassad rådgivning erbjudas företagen. Rådgivningen är kostnadsfri och utgörs av både individuell och gruppbaserad rådgivning. Dessutom kommer ett antal intressanta webbinarier anordnas. Energikontoren kommer att stötta företagen i deras hållbarhetsarbete vad gäller miljöfrågor, och då med ett speciellt fokus på energi och klimat. Målgruppen för projektet utgörs av SMF och dessa återfinns inom näringslivets alla branscher med särskilt fokus på kvinnor och personer med utländsk bakgrund.

Vad vi kan erbjuda?
Energikontoret och Almi har rådgivnings- och finansieringslösningar för er företagare, som kan bidra till tillväxt, lönsamhet och hållbarhet i ert företag. Vi har lång erfarenhet av att arbeta med små och medelstora företag i många branscher. Vi har även ett brett nätverk av aktörer som på olika sätt kan bidra i företagens omställning och/eller tillväxt.

Några exempel på vad vi kostnadsfritt kan erbjuda företag:

- Individuell affärscoaching – hur ser ni ut idag och hur tänker ni framåt?
- Deltagande i VD-grupper med fokus på tillväxt
- Energirelaterade beräkningar och hjälp med lönsamma åtgärder
- Kontinuerlig stöttning med energiarbetet
- Inspirationsseminarier (digitalt eller fysiskt)
- Energinätverk för erfarenhetsutbyte med andra företag
- Hjälpa till med ansökningar för stöd (t.ex. omställningscheck och klimatklivet)

Vid intresse kontakta: Inger Åckander, tele 0707-901095 inger.ackander@almi.se eller August Lindholm, tele 0735-331239 august.lindholm@energikontor.se

Livsmedelsproduktion – en samhällsviktig verksamhet
Lantbrukets möjligheter och utmaningar i ett framtidsperspektiv

Smart Farming på Taxinge slott

Corona-pandemin drabbar hela världens befolkning och världsekonomin hårt. Vi vet inte hur det ”nya normala” kommer att se ut, men vi vet redan nu att pandemin tydliggör hur sårbart vårt samhälle är. Lantbruket står inför stora förändringar för att kunna möta utmaningar som ökad produktion samtidigt som klimatpåverkan ska minska.
Tid och plats: 28 oktober kl 8.30-16, på Taxinge slott.
Anmälan: Program och anmälan finner du här.

AGRO SÖRMLAND

Utbildningar genom Östsvenska Handelskammaren

Hållbart företagande i praktiken

Vet du vilka affärsmöjligheter som just ditt företag kan få med ett strategiskt hållbarhetsarbete?
Nu har du chansen att bygga på din kunskap med vår kurs.
Var och när: Halvdagar i Linköping 5 okt, 19 okt, 2 nov, 16 nov.
Anmälan: Gör du här.

Styrelseutbildning Rätt Fokus

Ta chansen att utöka dina kunskaper inom styrelsearbete! Utbildningen Rätt Fokus vänder sig till dig som behöver få grundläggande kunskaper eller vill utvecklas i ditt styrelsearbete.
Var och när: Nyköping 12 jan och 19 jan kl 08.00–17.00
Anmälan: Gör du här.

Söker ditt företag styrelse-kompetens?

Delta i Almis digitala matchningsevent

Under vårt matchningsevent har du som företagare möjlighet att träffa Styrelsekrafts certifierade styrelsearbetare och pitcha ditt företag. Om du har ett etablerat företag och söker styrelsearbetare kan du läsa mer och anmäla ditt intresse här.
Var och när: Digitalt den 7 oktober kl 09.00–11.00
Anmälan: Gör du här.

Näringslivsdag på Hedenlunda

Efter ett och ett halvt års ofrivilligt uppehåll återkommer Näringslivsdagen, den gemensamma träffen för näringslivet i Katrineholm, Flen och Vingåker. Näringslivsdagen äger rum på Hedenlunda slott fredag 8 oktober kl 07.30–12.30 och arrangörer är de tre kommunerna tillsammans med Sörmlands Sparbank, Företagarna KFV och +Katrineholm.

Jens Lind, känd dokumentärfilmare från SVT, är dagens moderator och evenemanget gästas av Ossian Stiernstrand från Göteborg & Co, entreprenören Henrik Jönsson och landshövding Beatrice Ask.

Övre raden: Ossian Stiernstrand och Jens Lind. Undre raden: Henrik Jönsson och Beatrice Ask.

Träffa Viadidakt och prata utbildning och kompetensutveckling

Campus Viadidakt är med på Näringslivsdagen 8 oktober
Är du nyfiken på vidareutbildning eller kompetensutveckling? Kom och prata med oss från Campus Viadidakt. Vi kommer finnas på plats på Hedenlunda slott hela förmiddagen och berättar gärna om olika möjligheter för ditt företag att samarbeta med oss.
Kontakt: Malin Hellmér malin.hellmer@viadidakt.se

Viadidakt

Bli redo för jobb i Sörmland

På Redo för Jobb samlas information om Sörmlands alla yrkesvuxutbildningar och andra utbildningsmöjligheter för vuxna på ett och samma ställe. Bakom sajten står Region Sörmland och länets nio kommuner. Detta möjliggör för dig att välja mellan många olika utbildningar och studera i hela Sörmland.

Redo för jobb är ett samarbete med arbetsgivare, företag och branscher från Region Sörmland och de nio kommunerna i Sörmland.
Läs mer här.

Framtids-bussen kör igen

Snart är det dags för etapp 2 i den lyckade satsningen att skola möter näringsliv. Projektledare Birgitta Hammar, också ordf. KTC har denna gång fått med 13 företag som möter elever på plats hos företagen eller vid informationsträff på Tallås aula vid fyra olika tillfällen under V42 och V43. Det är ca 80 elever från årskurs 9, som nu får chansen att få insikt i olika företags verksamheter och chans att ställa frågor som de förberett innan. Projektet är ett initiativ från arbetsgrupp Kompetensförsörjning från Näringslivsrådet och sponsras genom Sörmlands Sparbank.

Tips till företag som söker personal

För företagare som behöver rekrytera. Här fyller du i den kompetens du söker så visas det olika rekryteringssätt så du kan välja det som passar dig bäst. Ett samarbete mellan Katrineholms kommun och Arbetsförmedlingen.

LAS-seminarium Katrineholm

Vad innebär den nya LAS-överenskommelsen?

Är du arbetsgivare, HR-ansvarig eller annan med ansvar eller intresse för personalfrågor? Funderar du på vad den nya LAS-överenskommelsen kommer att innebära för din verksamhet i praktiken? Missa inte höstens lunchseminarium om framtidens arbetsrätt.
Välkommen till Glimstedts lunchseminarium där vi berättar om vad den nya LAS-överenskommelsen innebär. Vi bjuder på en enklare lunch samtidigt som vi bland annat diskuterar de nya förslagen till ändrade regler vid uppsägning och förutsättningar för omställning.
Datum: 7 oktober 12.00–13.30
Plats: D11 Workspace, Drottninggatan 11
Anmälan: Boka din plats här.

Nyföretagarbarometern

Antal nyregistrerade företag i Katrineholm

Utveckling i kommunen under augusti jämfört med året innan

Period	*EF/KB/HB*	*AB*	*Totalt*
2021	0	5	5
2020	1	13	14
2019	2	9	11
2018	4	8	12
2017	5	6	11

Utveckling i kommunen jan–aug jämfört med året innan

Period	*EF/KB/HB*	*AB*	*Totalt*
2021	27	69	96
2020	18	78	96
2019	29	66	95
2018	35	65	100
2017	20	83	103

Nyföretagarbarometern sammanställs av Jobs and Society och bygger på underlag från Bolagsverket.

Följ oss på Linkedin, Näringsliv Katrineholm

Katrineholms kommun Enheten Näringsliv har nu en egen sida på LinkedIn som vi kommer att lägga ut intressant näringslivsinformation på. Vi vill ha er hjälp att bygga upp ett stort nätverk och hoppas du vill följa och dela våra inlägg. Sidan hittar du här.
Info om SIV – Sörmlands Innovationsvecka hittar du här.

På gång...

5 oktober
Linköping. Utbildning Hållbart företagande i framtiden. Östsv. Handelskam.

7 oktober
Almis digitala styrelseutbildning

7 oktober
LAS-seminarium 12.00–13.30, D11 Workspace, Drottninggatan.

8 oktober
Näringslivsdag på Hedenlunda gård kl 07.30–12.30

19 oktober
Linköping. Utbildning Hållbart företagande i framtiden. Östsv. Handelskam.

28 oktober
Smart Farming på taxinge slott

28 oktober
Näringslivsnytt nr 8-2021

29 oktober
Nätverksfrukost KFV, Hjälmaregården kl 8–9

1–7 november
Vilda Sörmland 2021, Sörmlands Matkluster

2 november
Linköping. Utbildning Hållbart företagande i framtiden. Östsv. Handelskam.

16 november
Linköping. Utbildning Hållbart företagande i framtiden. Östsv. Handelskam.

25 november
Näringslivsnytt nr 9-2021

3 december
Nätverksfrukost KFV, ComMat kl 8–9

16 december
Näringslivsnytt nr 10-2021

12 januari
Nyköping. Utbildning Rätt Fokus. Östsv. Handelskam.

19 januari
Nyköping. Utbildning Rätt Fokus. Östsv. Handelskam.

SVERIGES LUSTGÅRD™

Upptäck Katrineholm

FOTO: THERÉSE LARSSON

visitkatrineholm.se